

CĒSU NOVADA PAŠVALDĪBAS IESTĀDE KULTŪRAS PĀRVALDE

23.11.2023.

KULTŪRAS PĀRVALDE 25 STRUKTŪRVIENĪBAS

• KULTŪRAS NAMI –21

- Cēsu Kultūras centrs ar Vaives tautas namu
- Līgatnes Kultūras nams ar Augšlīgatnes kultūras namu un Līgatnes Neformālās izglītības un amatniecības centru;
- Jaunpiebalgas kultūras nams ar lietišķās un tēlotājas mākslas studiju “Piebaldzēni”;
- Zosēnu kultūras nams;
- Jaunpiebalgas novadpētniecības muzejs;
- Vecpiebalgas kultūras nams;
- Dzērbenes tautas nams;
- Inešu tautas nams;
- Kaives tautas nams;
- Taures kultūras nams;
- Priekuļu kultūras nams;
- Liepas kultūras nams;
- Mārsnēnu tautas nams;
- Veselavas tautas nams;
- Amatas kultūras nams ar Drabešu muižas sabiedrisko un amatniecības centru;
- Zaubes kultūras nams;
- Skujenes tautas nams;
- Nītaures kultūras nams;
- Straupes tautas nams;
- Stalbes tautas nams;
- Rozulas tautas nams;
- Raiskuma tautas nams.

Apt. 160 darbinieki

Lietvedība 2023: līgumi: 650; korespondence, t.sk. iesniegumi: 800 ;
rēķini: 2000

• MUZEJI

AKREDITĒTIE - 3

1. Cēsu Vēstures un mākslas muzejs;
2. Eduarda Veidenbauma memoriālais muzejs “Kalāči”;
3. Muzeju apvienība “Orisāre” ar Kārļa Skalbes memoriālo muzeju “Saulrieti”, Emīla Dārziņa memoriālo muzeju “Jāņaskola”, Antona Austrīņa memoriālo muzeju “Kaikaši” un Brāļu Kaudzīšu memoriālo muzeju “Kalna Kaibēni”

Darbinieki : 38

Lietvedība 2023:

līgumi: 70; korespondence, t.sk. iesniegumi: 50; rēķini: 490

NOVADPĒTNIECĪBAS - 1

1. Jaunpiebalgas novadpētniecības muzejs.

CĒSU NOVADA MUZEJI

+

- Muzeji ar lielu potenciālu un plašām iespējām;
- Latvijas kontekstā labas un profesionālas ekspozīcijas, izstādes;
- Augsti kvalificēti darbinieki ar piesaisti Cēsu novadam;
- Lielākais krājums ārpus Rīgas;
- muzeju nozare ir labi regulēta nacionālā līmenī: Muzeju likums, Nacionālā Kultūras mantojuma pārvalde u.c.

-

- Demotivēts, bet labs personāls ar zemu un nekonkurētspējīgu atalgojumu;
- Tehniski sliktā stāvoklī esoša infrastruktūra;
- Zems ārējā finansējuma piesaistes rādītājs;
- Problemātiska finanšu resursu plānošana;
- Zems starptautiskās sadarbības rādītājs;
- Lēna dokumentu aprīte;
- Apgrūtināta ātra reagēšana specifisku jautājumu risināšanā (lielā iestādē grūtāk īstenojama).

Cēsu novada Muzeju pārvaldības modelis

CVMM Vadītāja Ināra Bula

Pašvaldības muzeju pārvaldības formas Latvijā

Limbažu muzejs – pašvaldības iestāde (Pilsmuižas pārvaldnieka ēka, Rātsnams, Viduslaiku pilsdrupas, Limbažu Brīvprātīgo ugunsdzēsēju biedrības depo);

Valmieras muzejs – pašvaldības iestāde (10 ēkas pils teritorijā un 3 ēkas pilsētas teritorijā);

Alūksnes muzejs (reģionāls statuss) – pašvaldības iestāde (divas struktūrvienības - Jaunlaicenes muižas muzejs «Malēnieša pasaule», Viktora Ķirpa Ates muzejs «Vidzemes lauku sēta»);

Madonas novadpētniecības un mākslas muzejs (reģionāls statuss) – pašvaldības iestāde;

Kuldīgas novada muzejs (reģionāls statuss) – pašvaldības iestāde;

Liepājas muzejs (reģionāls statuss) – pašvaldības iestāde padota «Kultūras pārvaldei»;

Rojas Jūras zvejniecības muzejs (reģionāls statuss) – pašvaldības iestāde;

Talsu novada muzejs (reģionāls statuss) – pašvaldības iestāde;

Ventspils muzejs. Livonijas ordeņa pils (reģionāls statuss) – pašvaldības iestāde (3 struktūrvienības);

Bauskas pils muzejs – pašvaldības iestāde;

Aizkraukles vēstures un mākslas muzejs (reģionāls statuss) – pašvaldības iestāde;

Dobeles muzejs – pašvaldības struktūrvienība;

Jūrmalas muzejs (reģionāls statuss) – Pašvaldības iestāde padota «Kultūras pārvaldei» (3 struktūrvienības).

CVMM rezultatīvie rādītāji

2021	Reģions	Piederība	Kopējais krājuma vienību skaits 2021.gada beigās
Cēsu vēstures un mākslas muzejs	Vidzeme	Pašvaldības	166 095
Madonas novadpētniecības un mākslas muzejs	Vidzeme	Pašvaldības	135 192
Tukuma muzejs (7 struktūrvienības, 6 muzeji un 1 mākslas galerija)	Rīgas reģ.	Pašvaldības	97 666
Jūrmalas pilsētas muzejs	Rīgas reģ.	Pašvaldības	69 611
Valmieras muzejs	Vidzeme	Pašvaldības	67 819
Gulbenes novada vēstures un mākslas muzejs	Vidzeme	Pašvaldības	61 015
Alūksnes muzejs	Vidzeme	Pašvaldības	57 319
Limbažu muzejs	Rīgas reģ.	Pašvaldības	56 753
Daugavas muzejs	Rīgas reģ.	Pašvaldības	56 266
Valkas novadpētniecības muzejs	Vidzeme	Pašvaldības	50 952
Ogres vēstures un mākslas muzejs	Rīgas reģ.	Pašvaldības	48 946

CVMM apmeklētāju skaits



	KOPĀ
2023	65 447
2022	65 825
2021	36 269
2020	65 001
2019	87 262

CVMM finanšu rādītāji 2023

Rādītāju nosaukumi	Apstiprināts 2023. gadam, EUR																
	Muzeja pamatdarbība	Pils laukums 9	Izstāžu nams (pasākumi+uzturēšana)	Gaujas iela 6	Pils laukums 11 (pilsdrupas)	Viduslaiku pils	Pils dārzs	Muzejpedagoģija	Gidu ekskursijas	Pils laukums 5	Rotu kalve	Teatralizētās programmas	Amatnieku darbnīcas	Noma	Pils laukums 1 (Kučieru namiņš)	Multimēdiu ekspozīcija	Kopā
I IEŅĒMUMI - kopā	305 544,00	132 087,00	42 100,00	25 527,00	3 800,00	66 940,00	3 145,00	2 000,00	6 000,00	2 056,00	1 000,00	15 000,00	19 600,00	5 000,00	1 619,00	30 000,00	661 418,00
Pašu ieņēmumi	224 000,00		12 000,00			14 976,00		2 000,00	6 000,00	2 056,00		15 000,00	19 600,00	5 000,00	1 619,00	30 000,00	332 251,00
Dotācija no vispārējiem ieņēmumiem	81 544,00	132 087,00	30 100,00	25 527,00	3 800,00	51 964,00	3 145,00				1 000,00						329 167,00
II IZDEVUMI - kopā	305 544,00	132 087,00	42 100,00	25 527,00	3 800,00	66 940,00	3 145,00	2 000,00	6 000,00	2 056,00	1 000,00	15 000,00	19 600,00	5 000,00	1 619,00	30 000,00	661 418,00
Atlīdzība	260 818,00		1 100,00			57 821,00		500,00	1 000,00								321 239,00
Preces un pakalpojumi	43 726,00	132 087,00	41 000,00	25 527,00	3 350,00	9 119,00	3 145,00	1 500,00	5 000,00	2 056,00	1 000,00	15 000,00	19 600,00	5 000,00	1 619,00	30 000,00	338 729,00
Pamatkapitāla veidošana	1 000,00				450,00												1 450,00

	Pašu ieņēmumi	Dotācija	Kopā	%
CVMM	332 251	329 167	661 418	50,23
Rundāles pilsmuzejs	611 847	2 986 072	3 597 919	17,01
Turaidas muzejrezervāts	261 816	1 553 554	1 815 370	14,42
LEBM	297 410	1 813 558	2 110 968	14,09
LNVM	33 295	3 225 320	3 258 615	1,02
LNMM	191 321	8 004 391	8 195 712	2,33
MMA	21 441	1 106 580	1 128 021	1,90
RMM	5 768	1 918 210	1 923 978	0,30
RVKM	85 469	1 724 898	1 810 367	4,72

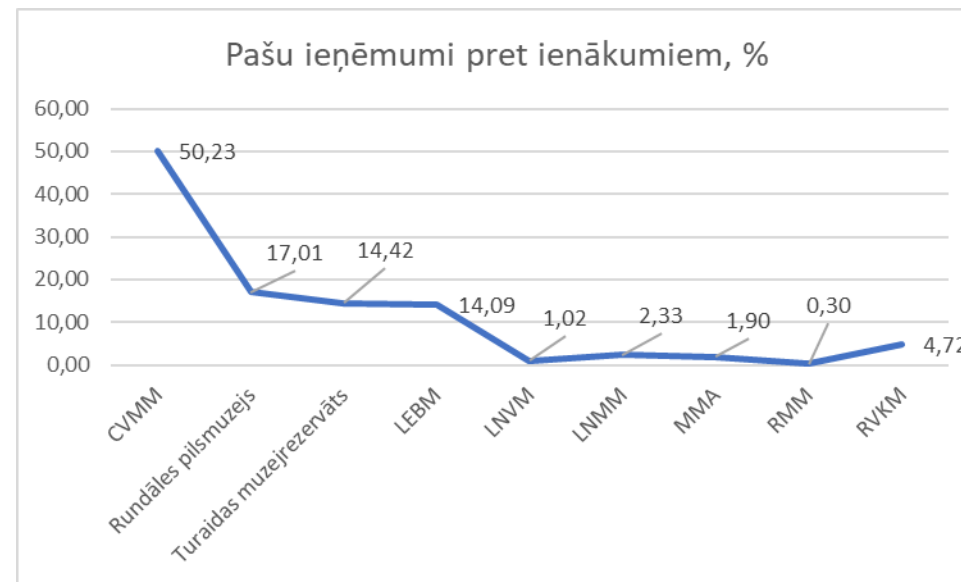



**ļespējamie
pārvaldības
modeļi**

Cēsu novada akreditēto muzeju plānotā struktūra

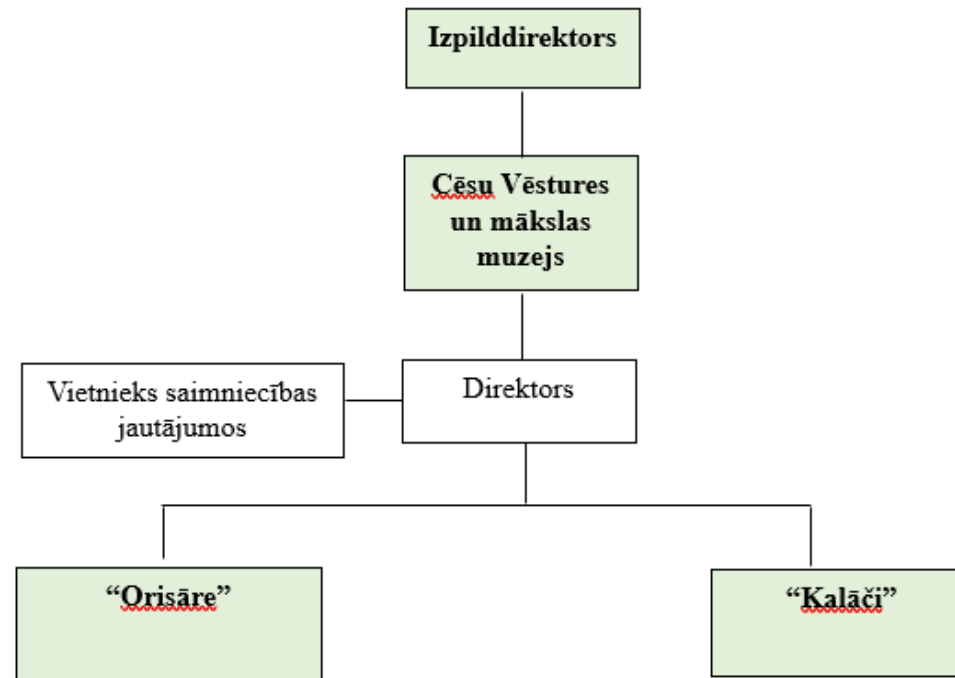

Iespējas	<p>Vienots atlīdzības modelis veicinās konkurētspējību un kvalificētu jaunu darbinieku piesaisti;</p> <p>Sistemātiski saglabāti novada kultūrvēsturiski vērtīgākie mantojuma objekti un eksponāti;</p> <p>Atbalsta funkcijas katra institūcija veic pastāvīgi sadarbībā ar vietējām administratīvajām pārvaldēm;</p> <p>Centrālais muzejs koordinē un nodrošina ar kultūras mantojumu saistītas kultūrpolitikas īstenošanu novadā (?);</p> <p>Veicināta ārējā finansējuma piesaiste infrastruktūras uzturēšanai un jaunu produktu izveidei, inovatīvu tehnoloģiju ienākšanai;</p> <p>Vienota lietvedība un personālvadība operatīvākai administratīvās dokumentācijas aprītei.</p>
Draudi	<p>Cēsu novada kultūras iestāžu nevienmērīga attīstība;</p> <p>Apgrūtināta vienotas kultūrpolitikas ieviešana;</p> <p>Centrālā muzeja resursi (darbinieki, finansējums, infrastruktūra) var nebūt pietiekami, lai veiktu praktisko darbību;</p> <p>Kvalificēta darbaspēka piesaistes problēmas reģionā.</p>
Stiprās puses	<p>Tiek stiprināti un saglabāti akreditētie novada muzeji;</p> <p>Veicināta vienota finanšu plānošana un efektīvāka administratīvo resursu izmantošana</p>
Vājās puses	<p>Apjomīga un sliktā tehniskā stāvoklī esoša infrastruktūra</p> <p>Ierobežotas ārējā finansējuma atbalsta iespējas</p>

Stratēģiskie mērķi

- Cēsu novada kultūras mantojuma saglabāšana un popularizēšana,
- Sekmēt muzeju attīstību;
- Zinātniskās pētniecības stiprināšana, palielināšana un pieejamības sabiedrībai nodrošināšana;
- Starptautiskās sadarbības veicināšana muzeju un kultūras mantojuma nozarē;
- Jaunu muzeju un kultūras pakalpojumu izveide;
- Tehnoloģisko inovāciju ieviešana objektu infrastruktūrā un muzeju ekspozīcijās.

Attīstības virzieni

- Vienota muzeju pārvaldība un konkurētspējīga atalgojuma plāna izstrāde un ieviešana;
- Kultūrvēsturiskā mantojuma saglabāšana un laikmetīga interpretācija
- Ārējā finansējuma piesaiste
- Starptautiskās sadarbības veicināšana

Ekspozīcija «Sirdsapziņas ugunskurs»

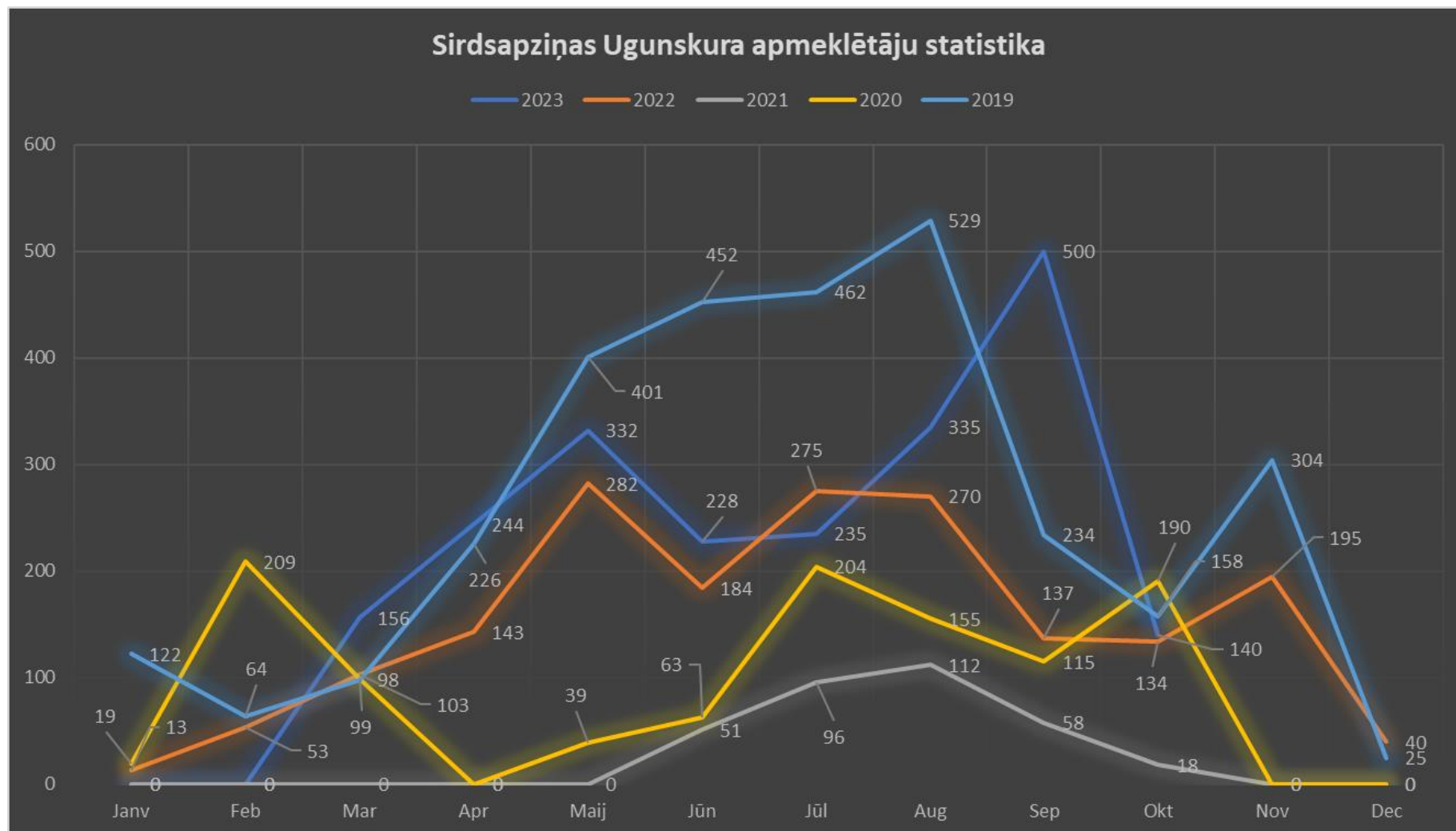

MUZEJI UN KULTŪRAS PĀRVALDE

- regulāra sadarbība starp Kultūras pārvaldi un muzejiem;
- kopīga stratēģisko mērķu un ikgadējo prioritāšu noteikšana kultūrvēsturiskā mantojuma saglabāšanā un tā mūsdienīgā interpretācijā;
- koordinēta starptautiskā finansējuma piesaiste un projektu īstenošana;
- Cēsis 2025 programmas īstenošana;
- sadarbība piemiņas pasākumu īstenošanā un vēsturiski nozīmīgu notikumu interpretācijā.